

Live a noble and honest life.

*Reviving past times in your old age
will help you to enjoy your life again.*



112學年度 新生住宿手冊



國立聯合大學
NATIONAL UNITED UNIVERSITY

大綱

人員篇	愛的叮嚀	02	宿舍篇
	學生幹部	03	
	入住離宿	04	
	遨遊宿網	05	
	住宿安全	06	
	生活機能	07	
交安篇	遵守宿規	08	其他篇
	交通接駁	09	
	校區地圖	10	
	交通安全	12	
	就醫流程	14	
	常見問題	15	
	常用連結	17	
	住宿所需	18	
	生活問題	20	
	著作權法	22	



愛的叮嚀



親愛的聯大住宿新生們，大家好：

首先，再次恭喜各位同學成為大學新鮮人，我謹代表聯大竭誠歡迎你們成為聯合大學的一份子，經過酷暑七月、八月的等待，終於迎來九月開學季，你們肩負著新的夢想與希望前來，也帶著父母的殷切期盼展開新生活；你們來自各地，有著不一樣的成長家庭和生活背景，有緣相逢在聯大，這份情誼彌足珍貴，值得把握與珍惜。聯大的師長以及宿舍的全體管理員、幹部都會以真誠的心，竭誠迎接各位的到來。

大學的生活、學業和高中職截然不同，大學沒有排滿的課程，也沒有補習競爭，學習貴在自主與積極。你可能離家很遠，也可能初次離開家庭的呵護，因此你要更懂得照料自己，學會「獨立」，並且保持健康讓家人安心。宿舍是團體生活，它不僅是休息睡覺的地方，更是培養群己精神與形塑公民道德的場所，大家來自不同家庭且有著不同的生活習性，但團體生活不能隨性而為，所以你在宿舍要試著學會「與人為善，以和為貴」，為了讓每個人都能住得舒適，我期許你們彼此尊重、包容並遵守宿舍的規範，如此住宿生活必定舒心充實。

在未來的住宿生活中，各位除修身習業外，應彼此關懷友愛、相互照顧，宿舍將規畫一整年度的活動，期待您從參與體驗中獲得學習與成長，並成為一生的美麗回憶，每個同學都是親人的寶貝，你們出門在外，務必小心安全，注意身體保健。你們平安，家人才能心安。你們若有任何宿舍生活問題，聯大的師長及宿舍管理員、幹部都是你們在聯大生活的後盾，將負起你的家長們殷切的付託。期待你們在團體的生活體驗中進一步學習與茁壯，青春扉頁不留白，為自己創造燦爛的大學記憶！最後，也請大家收拾玩樂的心，迎接新學期，新的宿舍生活，展開新的學習。

在此祝福大家新學期新氣象、身體健康，並於學習的這條道路上有所成就！

國立聯合大學校長 **李偉賢** 敬啓

學生幹部

舍長

1. 協助推行宿舍全部事宜。
2. 執行宿舍各項任務分工。
3. 執行管理員交辦之宿舍事務。
4. 住宿生意見之處理與反應。



區長

1. 反應情況及相關事務轉達。
2. 維護秩序、簡易維修及修繕追蹤。
3. 協助舍長辦理宿舍各項活動。
4. 公物的發放與收回。

入住離宿



一、入住作業:

開學前確認入住時間，如無法在期限內報到。
應先提前電話告知宿舍管理員。

二、離宿作業:

- 1.將個人物品完全淨空，桌面、地板擦拭及打掃乾淨，另外門或牆上若張貼物品請移除。房間內垃圾桶(含蓋子)洗淨倒置晾乾。
- 2.各寢室電力卡須自行至住宿中心前方及八甲第六宿舍一樓大廳、第十一宿舍一樓區域的「加值事務機」辦理退費。
- 3.需繳回電遙控器及冷氣遙控器，若有遺失需照價賠償。
4. 請務必繳回鑰匙，並經幹部檢查完畢簽名退宿，才算完成離舍作業，始可離開。
5. 宿舍地下置物區僅提供物品寄放區，不負保管責任。



**【申請寒暑宿】
之同學務必確認時間**



遵守宿規



禁止用火



禁止奔跑、喧嘩



禁止張貼海報



禁止烹飪



禁止吸菸飲酒



禁入異性宿舍



宿舍內外
禁置腳踏車



禁養寵物



禁止私接電器
與使用挖礦機

遨遊宿網

- 一、以1-3人為一線(同一數據機)，於每學期初向中華電信繳納，繳費時間及線路價格以該學期宿舍公告為準。
- 二、每一床位有一固定IP位址，請在學期初至公布欄或向宿舍區確認。
- 三、宿舍不提供Wi-Fi、路由器、分享器、網路線等設備。
- 四、禁止使用學校網路對外發起網路攻擊、散播病毒等危害資訊安全行為。
- 五、宿舍網路IP設定教學(以win11為例):



1. 插入網路線後，從設定中找尋「網路和網際網路」



2. 點選「WIFI」

3. 點選「IP指派」進行編輯，點選「網際網路通訊協定第4版(TCP/IPv4)」。

4. 輸入床位IP等數值。

5. 點選「儲存」完成設定。

6. 等待桌面右下角的網路指示顯示連線，或開啟瀏覽器確認網路設定成功。

【業務窗口】各宿舍網管工讀生、資訊處 037-381178

宿舍安全

【宿舍作息】

1. 每周將會有關懷輔導，由舍、區長至各寢室進行關懷事宜。
2. 請於晚間保持安靜。
3. 幹部執勤服務時間20:00 - 21:00。
4. 若有外宿需求，請至服務臺填寫《外宿登記簿》。
5. 出門記得帶鑰匙及學生證。

【電梯】

一、電梯故障應變流程

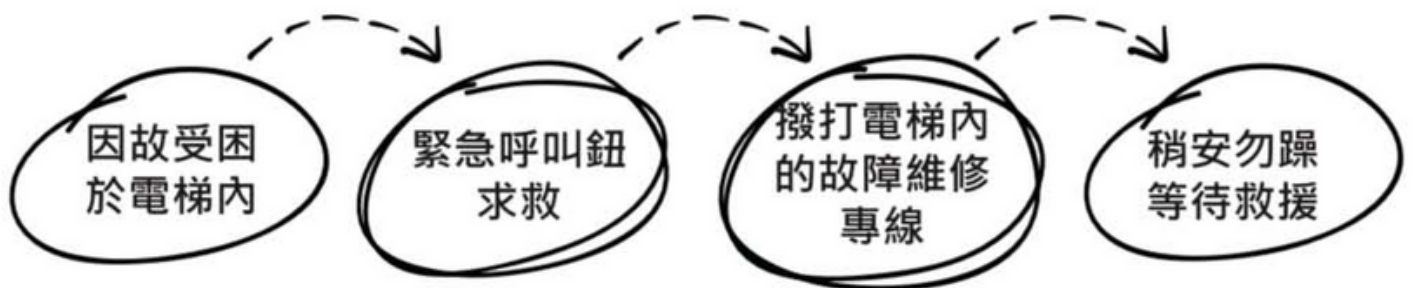

二、電梯受困注意事項

1. 切勿慌亂、勿自行打開電梯門。
2. 強行打開會啟動定位裝置造成意外。



生活機能

二
坪

全家
學生餐廳/景觀餐廳
鴻林書局
健身中心
蓮荷水世界(游泳池)
國鼎圖書館立德分館(立德1F)
臺灣銀行ATM(產研1F)
郵局ATM(建築新館1F)
收發室(產研2F)

八
甲

全家(理工一館1F)
學生餐廳/景觀餐廳
鴻林書局(共教前棟2F)
體適能中心(共教前棟1F健身房)
國鼎圖書館總館
彰化銀行ATM(理工一館1F)
郵局ATM(男五舍前學餐1F)
收發室(資訊處1F)

彰銀

臺銀

郵局

【開放時間】

- ★ 體育場館 / 請上體育室網站→ 右側→ 運動場館會員招募中
- ★ 學生餐廳 / 請上總務處網站→ 聯合食大學情
- ★ 國鼎圖書館 / 請上國鼎圖書館網站→ 本館開放時間



二坪山校區 蓮荷水世界



八甲校區 體適能中心



八甲校區 鴻林書局



八甲校區 國鼎圖書館



二坪山校區 景觀餐廳

交通接駁

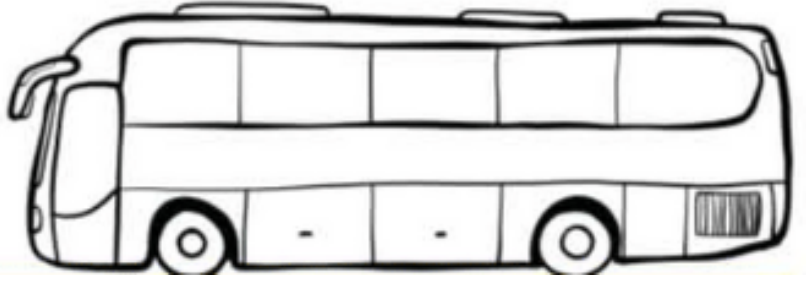

§ 公車入校園

- 身為聯大人，平日都會搭乘公車往返兩校區，聯大一卡通
- 「NUUiPASS」為記名式一卡通電子票證(功能同悠遊卡)可享有以下服務：
- 1. 免費搭乘苗栗客運之兩校區接駁專車。
- 2. 行經本校區之苗栗客運編號路線公車.8公里內免費。
- 3. 搭乘桃竹苗地區之苗栗客運及新竹客運,可享75折票價優惠。
- 4. 享有掛失及返還餘額服務。

Q:如何使用?

A:持卡上下車刷卡，即可免費搭乘兩校區接駁專車，若票卡餘額為負值時將無法免費搭乘兩校區接駁專車，請先儲值後使用。如未申請聯大一卡通，同學搭乘兩校區接駁專車應按客運收費(每次24元)

※若有問題請上總務處網站→事務營繕組→交通車專區



交通車時刻表

【業務窗口】事務營繕組 037-381318

校區地圖



八甲校區地圖



二坪校區地圖

若是想了解協學校更多的交安資訊，
可至國立「聯合大學-校區交通」查詢



交通安全宣導

1



右轉接近180度彎道應小心行駛

聯合大學周邊 危險路段標示圖



2



下坡彎道常有汽車違規迴轉
應小心行駛

3



聯大路口待轉區車多，車輛易
超出待轉區，應當注意

4



轉彎下坡道歷年事故率最高
請減速小心行駛

5



台13線二坪山校區校門口
待轉區車多，車輛易超出待
轉區，應當注意

6



南苗商圈路窄車多
應減速行駛

7



東向行駛道路縮減，應注意
路沿石擋道，減速慢行

8



台6線汽車多，車速快，彎道
視角小，應小心行駛

9



因無機車待轉區及左轉
專用號誌，應禮讓直行車先行

10



路口有大型建築物無法
通視來車狀況，應減速慢行

就醫流程

通知值班管理員

037-380000

通知衛生保健組

二坪：

037-381821、1822、1823

八甲：

037-382821、2822、2823

簡易醫藥箱自行包紮

或撥打119

或搭乘計程車就醫

037-333566

*衛保組值班時間：

周一至周五 08：00~17:00

【溫馨小提醒】

各棟宿舍值勤室皆備有急救箱及冰枕，若有需求，請至幹部房或電話聯繫值班管理員索取。

常見問題

Q1：請問住宿費收費項目？

A1：二坪山校區宿舍每人每學期收取11000元，八甲校區第六宿舍每人每學期收取12000元，八甲校區第十、十一宿舍每人每學期(2人房收取22000元、4人雅房收取15000元)，費用內含超額能源費(水、電、瓦斯使用費)2000元以及住宿保證金1000元，於學期末結算，多退少補。(冷氣用電另外計費)

Q2：請問學生宿舍現況為何？

A2：本校宿舍合計有10棟，水雲樓(編號1)、紅夢樓(編號2)、影山樓(編號3)、恕先樓(編號5)、八甲第六宿舍(編號6)、雙電樓(編號7)、國鼎館(編號8)、霽齋樓(編號F)、八甲第十宿舍(編號A)、八甲第十一號宿舍(編號B)。

Q3：私人信件如何寄達？

A3：掛號/包裹將會公告於校總網之郵件公告，請學生自行檢索；其餘一般信件若有註明寢室則會另由管理員或幹部轉發至各寢室。

郵寄地址：36003苗栗縣苗栗市恭敬里聯大一號(學生宿舍：XXXX-X寢室)

如有疑問，請洽：037-381353(八甲收發室)

037-381354(二坪山收發室)

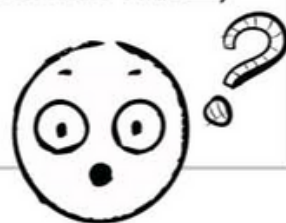

Q4：校內是否有特約銀行駐校服務？

A4：學校並無特約銀行駐校，但在以下地點1F皆設有ATM：

二坪山校區：產研創新暨推廣大樓(臺銀)、建築系新館(郵局)

八甲校區：理工一館(彰銀)、第六宿前之學生餐廳外(郵局)，共4處。

Q5：住宿生若有病痛如何處理？

A5：請見本手冊第13頁、特約醫院請見第16頁。

Q6：要如何通勤上下學？

A6：兩校之間皆有交通車，以便同學上下課。

Q7：宿舍內如何洗滌衣服？

A7：宿舍每一層樓之洗衣間皆備有付費洗衣機及烘衣機，而脫水機則免費使用。

Q8：若個人使用之設備損壞，應如何處理？

A8：寢室內之設施若損壞，可於1樓幹部值勤櫃臺，填寫修繕申請單。經管理員查驗非人為蓄意破壞，則轉至住宿服務中心派專人處理；若為蓄意破壞或使用不當，則由廠商估價後照價賠償。

Q9：宿舍有無特殊規定？

A9：宿舍均設有住宿辦法**，為使住宿同學養成良好住宿習慣與品質，於新生導航防災演練後，各棟宿舍管理員亦會再次說明**住宿辦法**。**

Q10：學生宿舍有冷氣嗎？

A10：採冷氣卡儲值，儲值金額與詳情運作，請洽住宿服務中心詢問。



【業務窗口】

住宿服務中心 037-381750

常用連結

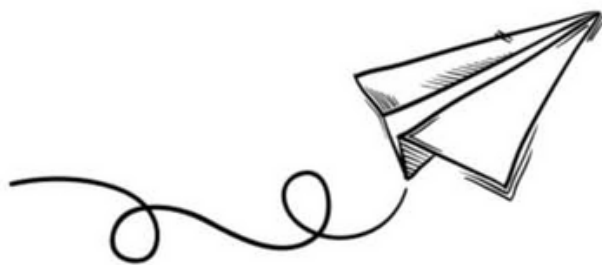

交通資訊



生活輔導組



雲端租屋生活網



特約醫院



二坪山地圖



八甲地圖



學生信箱



聯合數位學園



校園授權軟體

有任何疑問也可參閱
住宿服務中心的網站喔!



住宿所需

【依個人需求取捨】

衣著類

- | | | |
|-----------------------------------|--|-------------------------------|
| <input type="checkbox"/> 內衣、褲 | <input type="checkbox"/> 褲子（短&長褲） | <input type="checkbox"/> 防水拖鞋 |
| <input type="checkbox"/> 襪子 | <input type="checkbox"/> 外套（薄&厚至少各一） | <input type="checkbox"/> 運動鞋 |
| <input type="checkbox"/> 上衣（短&長袖） | <input type="checkbox"/> 飾品（髮飾/項鍊/耳環等） | <input type="checkbox"/> 帽子 |
| <input type="checkbox"/> 圍巾 | <input type="checkbox"/> 泳衣&泳鏡（依體育課程） | <input type="checkbox"/> 皮帶 |

寢用類

- ☐ 枕頭
- ☐ 床墊（標準尺寸 3×6）
- ☐ 薄/厚棉被



盥洗類

- | | | |
|---------------------------------|---------------------------------|----------------------------------|
| <input type="checkbox"/> 牙刷、牙膏 | <input type="checkbox"/> 臉盆 | <input type="checkbox"/> 晒衣繩 |
| <input type="checkbox"/> 沐浴乳/肥皂 | <input type="checkbox"/> 鯊魚夾 | <input type="checkbox"/> 洗衣袋 |
| <input type="checkbox"/> 洗髮精 | <input type="checkbox"/> 毛巾、浴巾 | <input type="checkbox"/> 洗衣板&洗衣刷 |
| <input type="checkbox"/> 洗面乳 | <input type="checkbox"/> 衣架&晒衣夾 | <input type="checkbox"/> 洗衣精（粉） |

食具類

- ☐ 水/保溫瓶/馬克杯
- ☐ 餐具（筷子/湯匙/叉子）
- ☐ 大碗或餐盒
- ☐ 水果刀或削皮刮刀
- ☐ 儲備糧食
（零食、泡麵、沖泡式飲料等）

清潔類

- ☐ 洗碗精
- ☐ 菜瓜布或海綿
- ☐ 抹布
- ☐ 小垃圾桶&垃圾袋

文具類

- | | |
|---------------------------------|------------------------------------|
| <input type="checkbox"/> 膠帶/雙面膠 | <input type="checkbox"/> 便條紙 |
| <input type="checkbox"/> 筆記本 | <input type="checkbox"/> 資料夾 |
| <input type="checkbox"/> 剪刀/美工刀 | <input type="checkbox"/> 釘書機 |
| <input type="checkbox"/> 鉛筆盒 | <input type="checkbox"/> 個人用筆/繪畫用具 |

個人衛生/保養類

- | | | |
|----------------------------------|----------------------------------|-------------------------------------|
| <input type="checkbox"/> 個人藥品 | <input type="checkbox"/> 指甲剪 | <input type="checkbox"/> 刮鬍刀（男性） |
| <input type="checkbox"/> OK蹦 | <input type="checkbox"/> 衛生棉 | <input type="checkbox"/> 感冒藥/止痛藥/胃藥 |
| <input type="checkbox"/> 衛生紙/濕紙巾 | <input type="checkbox"/> 化妝品（女性） | <input type="checkbox"/> 外傷藥膏（小護士等） |
| <input type="checkbox"/> 防曬乳 | <input type="checkbox"/> 個人保養品 | <input type="checkbox"/> 眼鏡/隱形眼鏡 |

電器類

- | | |
|------------------------------|---------------------------------|
| <input type="checkbox"/> 延長線 | <input type="checkbox"/> 筆電或桌電 |
| <input type="checkbox"/> 隨身碟 | <input type="checkbox"/> 充電器、行充 |
| <input type="checkbox"/> 耳機 | <input type="checkbox"/> 小型電風扇 |
| <input type="checkbox"/> 手機 | |



生活小物

- | | | |
|--------------------------------|----------------------------------|---------------------------------------|
| <input type="checkbox"/> 梳子&鏡子 | <input type="checkbox"/> 吹風機 | <input type="checkbox"/> 鎖頭 |
| <input type="checkbox"/> 雨傘/雨衣 | <input type="checkbox"/> 錢包 | <input type="checkbox"/> 針線盒 |
| <input type="checkbox"/> 行李箱/袋 | <input type="checkbox"/> 個人證件&影本 | <input type="checkbox"/> 安全帽 |
| <input type="checkbox"/> 塑膠袋 | <input type="checkbox"/> 大頭照 | <input type="checkbox"/> 個人背包（上課/出遊時） |

溫馨小提醒

洗衣機 10元/次

烘衣機 10元/30min

脫水機免費

相關生活用品亦可至鄰近南苗
市區購買，如：寶雅、家樂福

生活小問題

Q：衣服沾到原子筆墨水，該如何處理？

A1：用棉花棒沾**酒精/卸除指甲油的去光水/稀釋劑**，建議衣服下可墊個不用的毛巾，待溶開原子筆墨水以後，再搭配肥皂搓揉去除餘漬/用雙氧水或漂白水清洗，之後再用水沖洗。

A2：利用市面上所賣的**去漬筆**，將衣服上的髒汙筆漬清除。

Q：冷氣機如何使用，能達到節能效果？

A1：冷氣不用時，應養成隨手關閉的習慣。

A2：冷氣過濾網建議每兩週清洗一次。

A3：冷氣溫度建議設定在26~28℃。

A4：配合電風扇使用，使室內冷空氣加速循環，冷氣分佈均勻可提高其功效。

Q：宿舍設備壞了要如何處理？

A：可至宿舍值勤台填寫維修申請單，將儘速安排宿舍人員或廠商維修處理。

Q：寢室內可否使用電器用品？

A：為維護宿舍內之用電安全，寢室內禁止使用電器用品，如：電磁爐、烤麵包機、吹風機或罐裝瓦斯爐等電器。宿舍均設有吹風機專用插頭，請同學勿在寢室內使用，除避免影響他人作息外，也避免因宿舍電量負荷太大造成跳電、損及個人電腦。

Q：宿舍洗衣機
使用方式及
注意事項？

A1：洗衣機使用一次為10元，並限投2個10元。

A2：使用前請先檢查槽內有無他人衣物或其他異物。

A3：洗衣前請先檢查衣物口袋內是否有物品未取出，以免棉絮、紙屑殘留於衣物及洗衣機中，影響自己和下一位使用者。

A4：嚴禁將多件衣物放入單一大型洗衣袋，以免造成洗衣機內部損壞。

A5：洗衣時請勿放入超量衣物或加入過多洗劑，避免衣物不易洗淨或泡沫殘留。

A6：使用洗衣機時應注意時間，使用時可將自己的洗衣籃放在機器旁，以免忘記時間時，造成下一位使用者的困擾。

A7：使用完畢後請將蓋子闔上，以免蚊蟲飛入。

Q：宿舍脫水機
使用方式及
注意事項？

A1：請平放所有衣物，以免重量不均導致機體損壞。

A2：使用脫水機時，請勿將多餘的清水倒入，以免機體漏電及損壞。

A3：脫水完後，請等脫水機運作完畢帶走自己衣物再離開。

Q：宿舍烘衣機
使用方式及
注意事項？

A1：烘衣機使用一次為10元，並限投10元硬幣。

A2：烘衣前請先將前方濾網棉絮清除，以確保烘衣效果。

A3：毛衣、毛織品、毛巾之類易起毛、收縮的衣物，不適宜放入烘衣機中。

著作權法內容

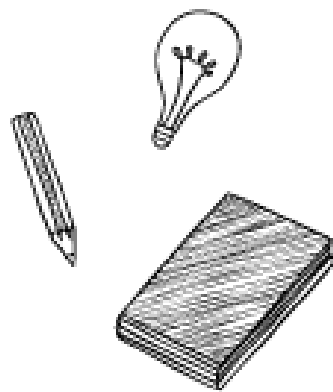

**Q:著作權何時取得?
需不需要申請登記?
沒有對外公開也享有
著作權嗎?**

A:當你的著作完成的那一刻起就取得著作權了，不需要任何形式的申請，也沒有規定要對外公開才享有著作權

A:「抄襲」他人著作在著作權法上的意義，是不法重製他人受著作權保護的著作，例如使用他人資料卻沒有註明出處及合理使用都會被認為抄襲，但如果是單純抽象「觀念」、「概念」、「思想」的抄襲，並不構成違反著作權法的行為

**Q:什麼情形下會構成
「抄襲」?**

Q:從網路下載圖片 然後在上面「加一些圖形或文字做成海報這樣會違反著作權法嗎?

A:網頁上的電腦軟體、歌曲、圖片或文章都是受著作權法保護的著作,從網路下載圖片,然後在上面加一些圖形或文字做成海報。如未經著作財產權人同意或授權,可能侵害重製權或改作權

Q:學生與其指導教授之間的著作權，應該歸屬誰呢？

A:學生所撰寫的論文，如果指導教授僅給予觀念的指導，由學生自己寫報告內容，依著作權法規定，學生為該論文的著作人，如指導教授不僅給予觀念的指導，更進一步參與報告的撰寫，則教師與學生自己撰寫之部分各自享有著作權，如各自寫之部分不能分離利用時，則成立共同著作，共同享有該著作之著作權。

A:學生在上課時錄音，通常是以利回家複習或製作筆記但因為老師上課的內容屬於受保護的「語文著作」，而錄音的行為是屬於「重製」行為，除非關於合理使用，否則即需取得著作財產權人的同意，才能進行錄音。

Q:上課錄音是否要經過老師的同意？

Q:影印教科書 不超過1/3 就合法嗎？

A:著作權法中並沒有任何條文規定，影印只要沒有超過特定著作的1/3就是屬於合理使用，並且要注意的是，若學生交由店家代印講義，因其為營利單位，若權利人提出告訴則必須負擔民、刑事責任。



相關資訊，請參閱智慧財產局官方網站

宿舍筆記



版權所有，翻印必究

【常用聯絡電話】

男、女宿電話	037-380000
二坪山警衛室	037-381801
八甲北大門警衛室	037-382802
緊急電話(校安人員)	037-381119
火警/救護車	119
第一無線計程車	037-333566



二坪山校區 36003 苗栗市恭敬里聯大一號
八甲校區 36063 苗栗市南勢里聯大二號

*Whatever happened in the past is gone, the best
is always yet to come.*